北國毎日新聞
十月三十一日
發行所
金沢市南町九十三番地
株式会社 北國新聞社
電話代表 [illegible]

寄贈
11
帝國圖書館

陛下を迎えて第二回國民体育秋季大會開く

きのう秋晴れのもと全國の若人一萬二千名參加して金澤運動場空前の開會式典

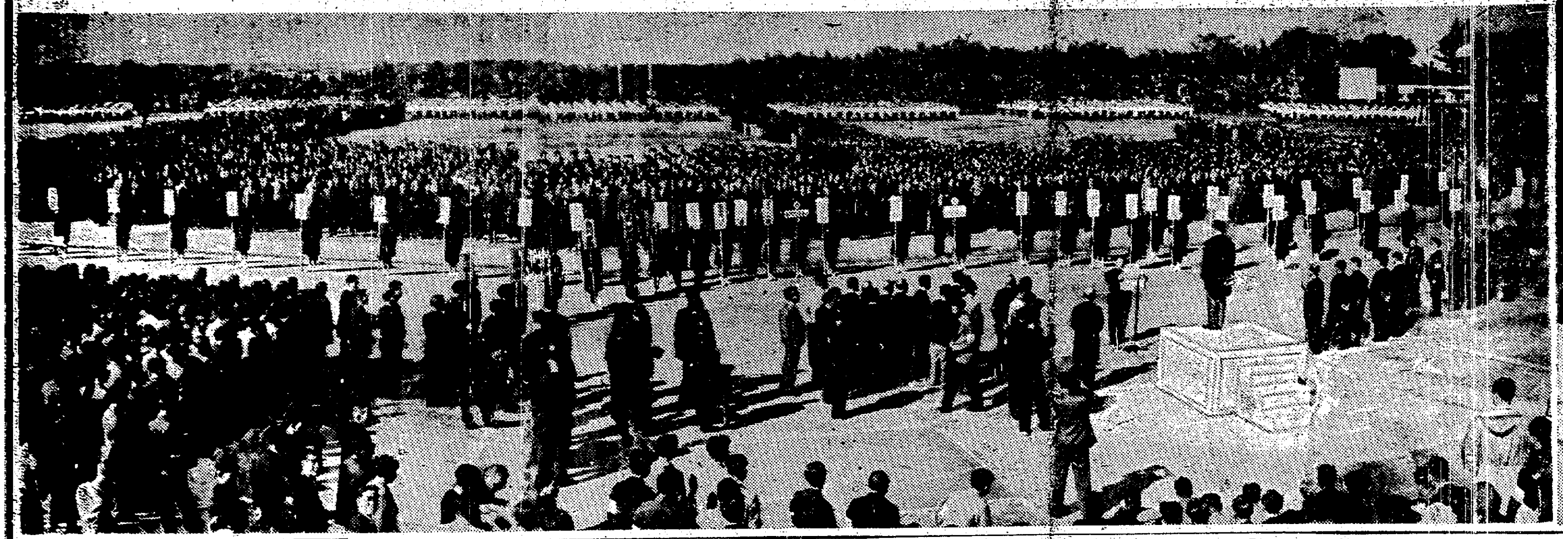

【写眞説明】開会式に御臨席の陛下（右）と豪華荘厳な式場全景＝選手代表宣誓文を朗読するところ

有限会社 三島車輛製作所
代表取締役 三島吉男
本社工場 金沢市淵上町八七 電話四五九二番
營業品目
鉄車輛及ゴム車輛各種、工場内及建築用小型運搬車各種、土木建築及農業用木柄各種

二十四競技場の力闘　とどろくスポーツ賛歌

この日のために晴れあがつたような秋空の下、第二回國民体育大会秋季大会は、主会場金沢市運動場を中心に大聖寺、小松、七尾の二十四会場ではなばなしい競技の火ぶたを切つた、天皇陛下の御來場を得た金沢市運動場、兼六園野球場では両会場六万の観衆に選手一同が地をゆするような万歳の歓呼をあげて送迎した、会場を中心に陛下の街は國体一色、はちきれるようなスポーツの讃歌をあげた、集う一万二千の選手たちよ、胸を張り、地を駆けよ、歓喜にあふれた國体の幕あけだ！

祝辞

石川軍政隊長 ギーボルド中佐

会長及び委員各位しゆく女並びに紳士 私はここに参集された全選手に対して敬意を表し、またこの大会実現に長期にわたつて努力された体育協会および縣、市両当局にお祝いを申上げたい、私の得た情報ではこの会合に必要な施設のために出來得ることはすべてなされている、私はここに友好的競争を通じて良きスポーツマンシップと、良き社会的慣習を養成することを希望したい、また勝者と敗者のきつ抗は競技が終れば直ちに忘るべきである、更に諸君は少数のスター選手の訓練育成のみでなく、健全なレクリエーションは全國民に必要であることを忘れてはいけない、遊びを共にすることはしばしば共に働く味わいや、協調の良さを学ぶことがある

全選手諸君に申したいことはだれか勝ち、だれか負けなければならぬことである、競技に最も肝要なのはスポーツマンシップである、最後に参集された全員は本大会のため努力された役員、参加競技者の努力を感謝しつつ観覧されたい

文部大臣 森戸辰男

体育は極めて自然な肉体的活力の発散でありまた精神的活力の源でもある、その実践は自ら楽しみつつ人間性の発展を企図し、社会成員としての資質の向上を図るものであるので、その普及性と國際性の故に世界の人々とも友ぎと相愛の情をもあたため得るものである、今や新憲法のもと体育の文化的意義もいよいよ加重されつつあるとき、全國青少年の熱と力とを反映する國民的行事としてここに本大会が開催されることは極めて意義深く、諸君の共同團結、犠牲、不とう不屈の精神こそ日本当面の危機突破の原動力であると確信する、とくに、本日は天皇陛下の親臨を仰ぐことが出來たのは本大会の光栄であるここに本大会の開催を祝すると同時に選手諸君、観衆諸君共にスポーツの精神を堅持して所期の目的を達成されるよう希望する

石川縣知事 柴野和喜夫

國民体育大会はわが國各種の運動競技大会の最高峰であり体育の美と力と精神とを発揮する絶好の機会である、独立國家への要望もスポーツを通じ、世界各國民の援助を得ることを思えば本大会の意義は深く使命も大きい、殊に今回は天皇陛下の御親臨を仰ぎその御前で全國の精鋭がその技を競い得るの栄誉を得た、願わくは選手諸君日ごろきたえた妙技と精神を存分発揮されんことを切望する

きようのプログラム
カツコ内は競技場

◇野球 9時—15時中等二回戦、（兼六園球場）
◇軟式野球 9時—12時大学高専一回戦、一般一、二回戦（小松市芦城公園、小松工業）
◇庭球 9時—17時男女壮少年単複（兼六園コート）
◇軟式庭球 9時—16時男女中等女子、一般二回戦（七尾市小丸山公園、七尾中学）
◇バスケツト 8時—17時男女中等二回戦（高岡町、小將町中学校、女子附属、縣立一女）
◇送球 8時—16時男女中等一二回戦（金沢高師、石川青師）
◇サツカー 8時—13時地区対抗一回戦（四高）
◇ヴアレー 8時—17時男女中等二、三、四回戦、教員一回戦（女専、出羽町、兼六園コート）
◇卓球 8時—13時男女中等個人選手権（大聖寺錦城小学校）
◇ホツケー 14時—17時男子中等決勝、男子一般準決勝
◇ボクシング 10時—16時一般地域対抗一回戦（金石湊々園）
◇体操 9時—14時男女中等各種目（金沢一中）
◇相撲 8時—17時一般一、二、三回戦、選抜八團体決勝、個人全勝者決勝（七尾愛宕山相撲場）
◇自轉車 8時—17時（金沢市運動場、小松市—金沢市道路）
◇馬術 8時—16時少年、婦人一般小中障碍（金沢競馬場）
◇ヨット 9時—15時全日本個人選手権一、二、三回戦（七尾港）
◇フエンシング 13時—15時（金沢市公会堂）

力強き選手宣誓　開会式の模様

この日午前九時二十分金沢市運動場で晴れの開会式があげられた、気づかわれたお天気も名残りなくはれあがつて会場いつぱいに秋の光りがみちあふれていた、九時二十五分天皇陛下が御來場になると全スタンドを埋めつくした観衆からわきあがるような万歳が連呼された、みんなの気持がこの大会へこん然と融和した厳粛の一瞬であつた、大会旗を先頭に役員、北海道選手がつづき、八列縦隊一万二千名の入場式がおこなわれた

どの縣の選手の姿もまちまちではあつたが、われらいま、たちあがる日本の大地を踏む力強い美しさに輝いてみえた、一片の雲のかなた、青い空へクツキリと大会旗が掲揚された、スタンド正面中央の天皇陛下もはれやかに仰ぎ見られておいでになつた、民郷大会副委員長の大会宣言、東大会長のあいさつ、ギーボルド石川軍政隊長、森戸文部大臣、衆参両院議長（代読）柴野石川縣知事の祝辞があつて、選手代表影山信雄君（明大相撲部）の宣誓があつた

大会歌「若い力」の合唱が競う青春の讃歌を高らかにあげて開会式をおわれば金沢市内小学生四千名のマスゲームが競技場一ぱいに花のように咲いて十時四十分自轉車競技東西対抗二千米團体追抜競走が五日間のスポーツ祭典のスタートを切つて行われた、同五十分天皇陛下にはふたたびわきあがる天皇陛下万歳の声に幾度も幾度も帽子をふられて御退場になつた

観衆合せて八万
第一日　各競技場めぐり

◇…主会場の金沢全市は体育大会一色でわき立つた、市内十五箇所の会場で行われる十種目の各種競技にどこへ行こうかと戸まどいした市民や近縣からの観衆は天皇陛下お成りの金沢市運動場へ四万、兼六園球場へ三万が早朝からつめかけ開会前すでに満員、あふれた人々は全身どろまみれとなつて金沢高師で壮烈な肉弾戦を演じているラグビー会場につめかけていた

◇…わずか道をへだてた高師では新興スポーツのハンドボールが行われ郷土代表小松工業の善戦に声援を送つた、四高グラウンドのホツケー試合はステイツクと派手なストツキングが入りみだれて狩人がうさぎを追うようにボールを追つていた、ステイツクが折れてとぶほど活発な試合に観衆も手に汗を握つていた

◇…金沢一中の体操競技、金沢市公会堂のエロール・フリンの活劇を見るようなフエンシングのオープン・ゲームは案外観衆が少なかつた、高岡町中学、石川師範女子部附属コートほか一箇所のバスケツトボール、兼六園コートほか二箇所のヴアレーボールはわきかえるような人気、女学生たちが得点をあげるたびに歓声をあげていた散在する各会場の観衆あわせて一万あまり

◇…山岸選手不出場で一まつのさびしさがあつた兼六園コートのローン・テニスも美しいスタイルの名流選手でアンツーカのコートにラケツトの快音をひびかせていた縣廳の屋上、公園の坂道に黒山のような無料見物人がいた

今日からボクシング

第二回國民体育大会ボクシング大会は、きよう三十一日午前十時から金石町湊々園競技場でひらかれるが、抽せんの結果八地域代表の組合せは次の通り決定、初日から関東対中部代表および第二日（十一月一日）は関西対東北代表とともに優勝候補といわれているだけに熱戦が予想され、また北陸代表も意気すこぶる盛んである

◇卅一日（午前十時）北海道—九州（午後一時）関東—中部
◇一日（午前十時）関西—東北（午後一時）中國—北陸

珍らしい競技二つ

◇フエンシング　アメリカで普及しているフエンシングは日本ではあまりなじみではないためか会場の金沢市公会堂の観衆はわずか二三十名、金網の面のほかは胴当、ズボン、くつ下、くつは全部白ずくめ、はがねの剣を手にした二人が勝負をきめるスポーツで剣道と似た点が多い、審判員は主審一名副審五名で主審が副審の意見をもとめ多数決で勝負をきめる民主的スポーツだ

◇スクエアダンス　三十日四高講堂で行われた当地方はじめてのスクエアダンスは四人ずつの男女が一組になり楽の音につれて踊る愉快なもの、進駐軍家族の夫人やお嬢さんも軽快なリズムに手拍子よろしく、自然に演ずるものも見るもの一体になる楽しさは、当地の職場や学校にもかならず普及が早いだろう

壮美・新日本の若き力結集

入場行進へお應え　安打に思わずお手を　兼六園球場

この日の陛下

場外はさずく人がきからあがる万歳のあらし、会場内には目にしみ入る大きな日の丸の國旗がセンターポール高くひるがえつている、お車がつく、一瞬場内はしんとする

車を降りられた陛下はお出迎えの東大会長、清瀬委員長の御案内で居ならぶ各都道府縣選手團総監督に御会釈されながらスタンド中央席へ、お座席前でギーボルド石川軍政隊長が帽子をとつて陛下を迎え固い握手とあいさつをかわされた

わき起る万歳の中に軽くいすに腰をかけられ、ぞくぞく入場行進を開始する若人の列にお目をむけられる、御説明の清瀬委員長に「あれはどこ？」と選手團の名前を数回お尋ねになり、隊列には心暖げなうなずきでお應えになる、やがて御前にくりひろげられる鮮かなマスゲーム、自轉車競走と一時間半にわたり熱心に御覧ののち兼六園野球場へむかわれた

ここでは嶋崎石川縣野球協会長の御案内で御座席につかれ、折から熱戦を展開中の金沢三中対仙台二中の一戦を御覧になる「いまどこがやつているの？」と佐伯大会委員長に氣軽にお尋ねになり、二回表仙台二中攻撃で鹿野左翼手が放つた内野アンダーに思わずお手を軽くたたかれて「ホホウ」と一瞬お顔がくずれた

意氣と力のスポーツ絵巻を極めてスムースなお氣持で御覧になり、十一時四十分会場を後にされた

盡きぬお名残り

兼六園内成巽閣に石川縣巡幸第一夜をお過ごしになつた天皇陛下は三十日午前九時、カラリと晴れた秋日和にめぐまれた金沢市運動場の第二回國民体育大会秋季大会開会式に臨まれた、式場でギーボルド石川軍政隊長と御握手、あいさつを交され、壮麗な開会式、金沢市内小学校六年生のマスゲームを楽しげに御覧になられてから兼六園球場に向われ、金沢三中対仙台二中の試合をしばし御覧になつたかくて石川縣における全日程をつつがなく終えられ沿道にお名残り惜しむ民衆に帽子をお振りになつて應えられつつ午後十二時五分金沢駅発宮廷列車で富山縣へ向われた、車中高岡まで奉送した柴野知事にたいし

みんなが歓迎してくれてうれしかつた、諸施設には出來るだけ援助をあたえてもらいたい、縣の発展を祈る

と、お語りになつた、なお富山縣では四日三晩御滞在、二日午前七時おたちになり同日午後十時宮城におかえりになる御予定である

富山縣お成り　縣廳で第一夜

【富山】福井、石川両縣下の巡幸日程をつつがなく終えさせられた天皇陛下には、三十日午後零時五分金沢駅を御出発、同一時六分高岡駅に北陸地方の最後の日程たる富山御入縣の第一歩を印せられた陛下には駅頭をうずめ盡した二万の群衆に親愛の会釈を賜いつつ、穀倉射水平野を東進、縣立小杉農学校農場で供出米の刈取り脱穀調整作業を御覧になり、午後二時すぎ神通の清流を御渡橋、同十分富山市神通中学校の奉迎場に御着富山市民十万の熱狂的歓呼に應えられたのち、同三十分越中富薬の元締株式会社廣貫堂にお成り、製薬状況を御覧になつた

それより堀川小学校で戦災学童の就学、給食状況など、また市外婦中町の日産化学富山工場で硫安をはじめ硫酸、硝酸などの生産工程を御巡覧、二千工員に親しく激励のお言葉をたまわつた

かくて午後四時二十分縣廳内の御泊所にお入りになつた

衆議院本会議

三十日の衆議院本会議は午後二時二十七分開会、國家公務員法第二條第六項および第五條の規定による人事委員会の臨時委員長（法博浅井清氏）委員（上野陽一、山下興家氏）を承認ののち

一、職業安定法案（内閣提出）を上程、委員会修正案を可決
一、民法の一部を改正する法律案（内閣提出）を上程して可決
一、昭和二十二年度一般会計予算補正（第五号）
一、昭和二十二年度特別会計予算補正（特第二号）

を一括上程して可決、自由討議を延期して同三時五十分散会

中央金庫支所店開き

かねて開設準備中の商工組合中央金庫金沢支所は南町の店舗の改装を終え、十一月一日から業務を開始する、富山市にあつたものを移轉したもので石川、富山、福井三縣下商工組合金融を掌握する、支所長は仁杉博氏

東京裁判
ソ連警備隊長証言

三十日の東京裁判は定刻開廷、前日に引続きイヴアノフ検事の村上啓作証人に対する追加尋問を続行、ついでソ連國境警備隊分遣隊分隊長バタルヒン少佐が出廷「日軍が鉄條網を撤去したのは結局ソ連攻撃の準備をしているものと判断した」更に七月三十一日から八月一日早朝にかけての戦闘状況などにつき証言、四時閉廷

日銀帳じり　三十日に繰越された日銀帳じり（單位百万円）
発券高 [illegible] 増 [illegible]
貸出高 [illegible] 増 [illegible]
[illegible] [illegible] 減 [illegible]

社説
政策轉換に果断たれ

新米價の決定と追加予算の決まり方で片山内閣の経済政策の底がはつきりと見通されるにいたつた。すなわちインフレを抑制し、物價と生活の安定を期するとして組閣以來高らかに國民に呼びかけてきた新物價体系の基礎が、これによつて根底にゆすぶられるからである。いや、すでにくずれそうになつていた新物價体系、安定にそのセキを切られたものとみられるからである。

これに対して物價体系樹立の当面の責任者である和田安本長官は、米價はもちろん、追加予算もまた新物價体系の一環をなし、その維持の原則によつて決定されたものであるから、かかる考え方は全く誤つていると強弁している。われらもまた新物價体系のわく内で物價も生活も安定することを願う点においては和田長官におくれるものではないが、しかし現実は希望や空想をけとばしてひしひしと迫つており、政府がなんと強弁しようとも、國民は自身の肩に[illegible]、このことを感じているのである。したがつて、安本政策の行詰りは、與党、野党の別なく、これを認めざるを得ず、経済政策の大轉換は、もはや必至であると観念しているようである。

ところが、われわれに了解できないのは、政策の轉換は、いま行わず、明年度予算の編成期にくりのべようという意見が圧倒的であるということである。一体それまでインフレの高進や経済破たんの危機が足踏みしていてくれるとでもいうのであろうか。すでに矛盾だらけになり、このままで進めば、インフレの悪化は必至であると観念しておりながら、ギリギリの線に追いつめられなければ、何事もなし得ないようで、どうして抜本的なインフレ対策が生まれ得よう。あらゆる対策は事態の底が見えたその瞬間、断固として行われるとき、はじめて対策たりうるのであり、それでこそ効果も期待しうるのである。

行きがかりにとらわれ、右顧左べんし、自己の利益を考えて、やおら立ち上るようでは、それは事態に対する処法ではなく、自己擁護のかくれみのというものである。政府、政党の緊省をうながすゆえんである。

平野農相の追放　確定的

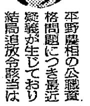

平野農相の公職資格問題につき最近疑義が生じており結局追放令該当は必至の模様である、平野農相の公職資格に関しては当初から皇道会関係その他で問題視されていたが現内閣成立にあたつて片山首相は平野氏がこの内閣にとつて是非必要な人物として推奨し資格問題についても政治的なふくみをもたせて來たものであつた、しかるに最近における平野農相の行動はしばしば閣内に波らんを招來するようなかたむきがありがちなばかりでなく片山内閣の政策遂行や存続そのものの上にも支障をきたすような言動がありとして党内、閣内を刺激している（写眞は平野農相）

これらの事情にあるとき平野氏が編集にたずさわつた雑誌「皇道」など言論関係の内容につきあらためて厳正な審査を必要とする情勢となつたので、近く資格審査委員会に附議される模様である

農相が追放に該当することになれば当然その辞職と共に閣一部改造が行われるわけだが、農相は目下信越方面へ出張中であり、十一月四日の帰京をまつて片山首相からその決定を傳えたうえ公表される段取りとなろう

後任野溝氏か

平野農相は追放令関係で結局辞職必至とみられるにいたつたので片山首相は西尾官房長官、鈴木法相らと三十日午後七時官房長官官邸でこれが善後策について協議した しかし平野農相が信越地方へ旅行中のため同相自身の進退に対する考えがはつきりせず十一月四日またはそれ以前の帰京をまつて首相から事情やむをえない旨を傳えてその善処を求め、この結果平野農相の辞職とその後任補充が急速に行われるものとみられる

後任農相については目下のところ衆院農林委員長野溝勝氏が最

改造選書
桑木或雄著 アインシュタイン傳 定價七〇円
アダム・スミス著 竹内謙二訳 國富論（三） 定價七五円
土屋喬雄著 近世日本農村経済史論 定價六〇円
武内義雄著 老子の研究（上） 定價六五円
西田直二郎著 日本文化史序説 定價一九〇円
送料各二円
東京都中央区京橋二丁目三番地 改造社

[illegible]門関

氣づかわれた夜來の空もようも、すつかり晴れて、陛下をお迎えしての、きのうの國体開会式は、まことに大会日和だつた▼ところで式を見ての感じだが、大会は記念的なものであり、ある程度のあいさつとか祝辞とかは必要であろうが、両院議長までの長々しい形式的なものはどうかと思う。職業化し、荘厳化すというよりも、選手を弱らせ大会へきとうの感じさえ覚えさす▼日本人は何かというと、形かつこうにとらわれる。形式化から來るけんたいさ、形式は全体主義の温床であり、専制となる。日本の軍閥、独のナチス、伊のファツショの実体を見ればよくわかる▼日本は民主化しつつある。それに違いない。ただ、まだそういつたところに過去のおそるべきくされ縁がのこつている。考うべきでなかろうか。

文化ルーム

【消息】◇金沢医大の文化講座は十日から同校で開設、講師は同大学教授九氏で内容は医学の常識に関するもの◇雑誌「街頭」第二号発行、新聞人の事件ノートをはじめ読物を手ぎわよく編集した娯楽雑誌、四十ページ、十五円（金沢市香林坊街頭社）

柔かな年齢 (59)

小島政二郎 作
小野佐世男 画

霧の夜（四）

「どうしてツて、ありやお前、有名な大学教授で、永井讓之助という博士だよ」

そう聞くより、若菜の心臓は早鐘を突くようだつた。が、素知らぬ顔をして

「それがどうしたのよ？」

「あの博士の娘に、とてもシヤンがいるんだ」

「ヘエー、よく御存じね」

「そりやア美人をかぎあてる名人だものぼくは—。現に、あんな三流のバーに、お前のような美人のいることだつてかぎ出したのでも知れるだろう？。まして同じ根岸に住んでいるんだもの、永井博士がきれいな令嬢を持つていることぐらいかぎあてるのは朝飯前だ」

「まあ、あなたのお住まい根岸？」

「根岸のどの辺？」

「どの辺だつて、そんなことはいいじやないか」

「よくはないわ。どこのだれともわからない人と、どこかへ行くのいやですもの」

「まあ、聞きたまえ。あの博士の令嬢で、かがりというのがとてもシヤンなんだ」

あとはうたの節になつて

「一と目見た時に好きになつたのよ」

「まあ、古風なのね。柄にもなく—」

「そこで、思いのたけを書きつつて、ラブレターを送つたのだが二度が二度ともなしのつぶてさ。恐らく、あの親父が横取りして、令嬢の手にははいつていないんだろう」

「だから、今度は直接令嬢に手渡して見ようと思つているんだ。田中じやないが、ぼくだつて、一度こうとにらんだ女を、むざむざ逃がす手はないからな。不思議なことに、そのかがりという令嬢がどこかお前に似ているんだ」

「まあ、光栄だこと。それで、その令嬢が手にはいらないくやしまぎれに、似ている女で我慢して置こうという訳ね？、どうかと思うわ。…田中ツて、一体どなた？」

「遊び友達さ。大森に堂々たる邸宅を構えている成金だがね。こいつが、そのかがりの姉さんというのを誘惑して、うまうまと手に入れたという話だが、田中にかかつちや、玄人だつてかなわないんだから、今ごろはその令嬢も、いい加減しやぶられていることだろうよ」

「……」

相手は知らずにわが身の上を語つているではないか。若菜は一人顔を赤らめずにいられなかつた。同時に、そんな恐ろしい奴の手にかかつたのかと、底知れぬ深えんをのぞいたような目の舞う恐怖に鳥はだ立つた。

しかし、それはそれ、過ぎ去つたことだ。が今、隣りの酔いどれが自ら語つていることは、「これからおころうとしていること」だつた。愛する妹に対して色魔がつめをみがいているというのだ、何とかしてかがりには自分の愆を繰り返させたくない。それには、妹のために、色魔の本体を探れるだけ探つて置かなければならない。若菜はそう思つた。

「しかし、どうした機会に、あなたはそのかがりさんツて令嬢を見染めたの？」

「見染めたはうれしいね。じや、ぼくも一つ古風で行こう。かがりさんはね、舞踊の名手でね、知らないかな、一時新聞で盛んに書き立てたのを？。ついこの間、源氏物語を脚色して上演したことがあつたろう？、あの時、かがりさんは夕顔にふんして評判を取つた。その芝居を見て、ぼくはポーツとしてしまつたのだよ」

証券　30日
【大阪株式】

銘柄	値	銘柄	値
近日鉄	805	倉絹	1070
京阪神	820	王子紙	390
阪神	580	ビール	890
郵船	465	日曹	420
商船	285	日水産	1100
発送電	340	三菱鉱	245
鐘紡	330	三井山	255
東洋紡	1321	東宝	693
敷島紡	1035	松竹	1285
日本紡	1180	川南	550
日清紡	1225	不二越	215
富士紡	1380	【地方株】	
倉紡	595	小松製	370
大建	580	津田駒	350
大和紡	540	石川製	430
片倉	655	電氣冶	260
郡是	1210	北鉄	625
日本毛	1630	北配	450
東洋レ	1515	北國銀	345
帝人	1805	北陸銀	248

今すぐ麦に冬野菜に
日照不足、冷害予防に
理研ミノール一號（一本三〇円）
縣下各代理店にあり
北陸總代理店 金沢・香林坊
北國新聞事業会社

読書への思慕

思想遍歴を企図し生命愛を追求して二年、然し計画の実現は思うだに至難である

身辺に狂う日常生活への沒頭はこれまた何を意し何処に赴く可きか、その痛ましき混沌として弁別するに難い、斯かる現代社会に吹き荒ぶ思想旋風の風中に坐して浮彫の如く脳裏に閃くものそは「汝自身を知れ」である、深い自己省察の彼岸にこそ希望の世界が存在する

然し乍ら現実を離れて文化はない、更に科学をもつて信仰とすることにも破綻がある、思想遍歴の旅路、それは凡ゆる事象の正しい観察を求めんがためである、原理を、将又藝術を身近く体験せんがためである

いま此処に新たなる歴史を創造するに当り読書子の机上に想を寄せ、私はよりよき出版の道に疾驅せんとする

金沢・高岡町九二 倉庫ビル
東京・千代田区神田花房町三米山ビル
図書出版 有恒社 社長 駒井欽七郎

谷川徹三 文藝小論集 五五円
大石兵太郎 アメリカの政治思想 五〇円
恒藤恭 学問と文化への理解 未定
安倍能成・高山岩男・武者小路實篤・樫山欽四郎 新しき人々のために 三〇円

奉迎北陸行幸
記念國民体育大会貯蓄増強期間
十月二十日より十一月十日まで
（イロハ順）
日本貯蓄銀行 金沢支店
日本勧業銀行 金沢支店
北陸銀行 金沢支店
北國銀行
安田銀行 金沢支店
福井銀行 金沢支店
帝國銀行 金沢支店
三和銀行 金沢支店
三菱銀行 金沢支店
石川縣銀行協会 社員銀行
石川地方通貨安定推進委員会

アサヒ式（新式機械）
砂糖・飴・煮詰装置（眞空濃縮装置）
せんべ焼電熱機（生甘藷原料）
眞空ポンプ化学機械製作
製パン電熱機
予備用新式製パン窯
株式会社 アサヒ製作所営業部
名古屋市北区上飯田町宮前1019
（目標 市電御成通下車東約一丁）

印刷機械新規製作 修理改善担任技師 和田朝太郎
押麦機改良普型・大型 ハンマミール（高速）
精麦機 水冷式高速度ロータリーポンプ
精米機 環流式 豆腐機械修理改造
金沢市上[illegible]町 電話二三三六番 株式会社 高井製作所

万能木工機（五性能兼備）
大型 中型 小型
○○型 ○○型 御來社上
機械鉋 鉋盤（足踏・動力）
自動鉋 角ノミ 手押鉋 木工ミシン 昇降傾斜盤 研磨機
各種木工機 製作販賣
田辺工業株式会社
金沢市南町（電停前）